



KINELANGE
GENEALOGISCH
OVERZICHT

G. Karelberg

Inhoudsopgave

Van oorsprong Duits bloed	7
Terughoudend.....	7
Carl Knelange, statig gekleed, grote snor en pijpenkrullen	9
Persoonskaart Gerd Heinrich Knelange †1827	10
Kinderen van Gerd Heinrich en Maria Anna:	10
Persoonskaart Johann Bernard Knelange 1824-1875	11
Kinderen van Johann Bernard en Maria Carolina:	11
Persoonskaart Carl Knelange 1861-1947	12
Kinderen van Carl en Theresia Clara:	12
Kinderen van Carl en Clasina:	14
Woonplaatsen	15
Persoonskaart Johan Bernard Joseph "Ben" Knelange 1891-1966	22
Kinderen van Ben en Elisabeth Maria Antonia:	22
Persoonskaart Eduard Julius Heinrich Knelange 1892-1893	23
Persoonskaart Maria Carolina Elisabeth Knelange 1893-1894.....	24
Persoonskaart Clemens August Anton Knelange 1894-1894	25
Persoonskaart Carolina Euphemia Maria "Zr. Genoveva" Knelange 1897-1998	26
Persoonskaart Joseph Hendrik Maria "Josef" Knelange 1898-1920.....	28
Persoonskaart Clementine Bernardina Maria "Zr. Carolus" Knelange 1901-1992	29
Persoonskaart Elisabeth Maria Jacoba "Lies" Knelange 1902-1919	30
Persoonskaart Clemens August Antonius Knelange 1904-1905	31
Persoonskaart Caroline Maria Anthonia Knelange 1907-1907	32
Persoonskaart Theresia Clara Johanna "Clara" Knelange 1909-1961.....	33
Kinderen van Clara en Gerardus:	33
Persoonskaart Euphemia Cornelia Bernardina "Cor" Knelange 1911-1994	34
Kinderen van Cor en Wim:	34
Persoonskaart Everardus Johannes Mathias "Jan" Knelange 1913-1997	35
Kinderen van Jan en Do:	35
Persoonskaart Herman Reinhard Josep "Rein" Knelange 1916-1987	37

Kinderen van Rein en Johanna:	37
Kinderen van Rein en Margaretha:	37
Persoonskaart Everhardus Johannes Maria "Eef" Knelange 1918-2010	39
Kinderen van Eef en Hanny:	39
Persoonskaart Carolina Elisabeth Bernardina Knelange 1920-1920	42
Persoonskaart Cornelia Elisabeth Maria "Lies" Knelange 1921-1990	43
Kinderen van Lies en Niek:	43
Persoonskaart Johannes Joseph Maria Knelange 1924-1928	45
Persoonskaart Elisabeth Carolina Franciscus Knelange 1925-1927	46
Bronnen	47
20019: Kerkarchief dopen Carl Knelange 1861-1947	47
20020: Burgerlijke Stand overlijden Carl Knelange 1861-1947	47
20021: Burgerlijke Stand huwelijk Carl Knelange en Theresia Clara Hermes	47
20022: Burgerlijke Stand huwelijkse bijlagen Carl Knelange en Theresia Clara Hermes.....	47
20023: Burgerlijke Stand huwelijk Carl Knelange en Clasina van Winsen.....	47
20024: Burgerlijke Stand geboorte Johan Bernard Joseph "Ben" Knelange 1891-1966.....	47
20025: Burgerlijke Stand huwelijk Johan Bernard Joseph "Ben" Knelange en Elisabeth Maria Antonia "Lies" Hengholt. 48	
20026: Burgerlijke Stand geboorte Eduard Julius Heinrich Knelange 1892-1893	48
20027: Burgerlijke Stand overlijden Eduard Julius Heinrich Knelange 1892-1893.....	48
20028: Burgerlijke Stand geboorte Maria Carolina Elisabeth Knelange 1893-1894.....	48
20029: Burgerlijke Stand overlijden Maria Carolina Elisabeth Knelange 1893-1894.....	48
20030: Burgerlijke Stand geboorte Clemens August Anton Knelange 1894-1894.....	48
20031: Burgerlijke Stand overlijden Clemens August Knelange Anton 1894-1894.....	49
20032: Burgerlijke Stand geboorte Carolina Euphemia Maria "Zr. M. Genoveva" Knelange 1897-1998.....	49
20033: Burgerlijke Stand geboorte Joseph Hendrik Maria "Josef" Knelange 1898-1920.....	49
20034: Burgerlijke Stand overlijden Elisabeth Carolina Franciscus Knelange 1925-1927	49
20035: Burgerlijke Stand overlijden Joseph Hendrik "Josef" Knelange 1898-1920	49
20036: Burgerlijke Stand overlijden Johannes Joseph Maria Knelange 1924-1928.....	49
20037: Burgerlijke Stand geboorte Theresia Clara Johanna "Clara" Knelange 1909-1961.....	50
20038: Burgerlijke Stand geboorte Euphemia Cornelia Bernardina "Cor" Knelange 1911-1994.....	50

20039: Burgerlijke Stand geboorte Herman Reinhard Josep "Rein" Knelange 1916-1987.....	50
20040: Burgerlijke Stand geboorte Everardus Johannes Mathias "Jan" Knelange 1913-1997	50
20041: Burgerlijke Stand geboorte Everhardus Johannes Maria "Eef" Knelange 1918-2010.....	50
20042: Kerkarchief doop Johann Bernard Knelange 1824-1875.....	50
20043: Kerkarchief huwelijk Johann Bernard Knelange en Maria Carolina Hagen.....	51
20044: Kerkarchief doop Maria Anna Knelange (1858)	51
20045: Woonplaatsen Carl Knelange 1861-1947 en gezin: Rijnsaterwoude	51
20046: Kerkarchief begraven Johann Bernard Knelange 1824-1875.....	51
20047: Kerkarchief doop Johann Heinrich Knelange 1826-1851	51
20048: Woonplaatsen Carl Knelange 1861-1947 en gezin: Alkemade.....	51
20049: Burgerlijke Stand geboorte Clementine Bernardina Maria "Zr. Carolus" Knelange 1901-1992.....	52
20050: Burgerlijke Stand geboorte Elisabeth Maria Jacoba Knelange 1902-1919	52
20051: Burgerlijke Stand overlijden Elisabeth Maria Jacoba Knelange 1902-1919	52
20052: Burgerlijke Stand geboorte Clemens August Antonius Kneange 1904-1905	52
20053: Burgerlijke Stand overlijden Clemens August Antonius Knelange 1904-1905.....	52
20054: Burgerlijke Stand geboorte Caroline Maria Anthonia Knelange 1907-1907	52
20055: Burgerlijke Stand overlijden Caroline Maria Anthonia Knelange 1907-1907	53
20056: Burgerlijke Stand huwelijk Wilhelmus Maria "Wim" Janssen en Euphemia Cornelia Bernardina "Cor" Knelange..	53
20057: Burgerlijke Stand huwelijk Gerardus van Tol en Theresia Clara Johanna "Clara" Knelange	53
20058: Kerkarchief begraven Johann Heinrich Knelange 1826-1851	53
20059: Kerkarchief begraven Gerd Heinrich Knelange †1827	53
20060: Burgerlijke Stand overlijden Theresia Clara Johanna "Clara" Knelange 1909-1961.....	53
20061: Burgerlijke Stand geboorte Cornelia Elisabeth Maria 'Lies" Knelange 1921-1990	54
20062: Woonplaatsen Carl Knelange 1861-1947 en gezin: Rijnsaterwoude	54
20063: Burgerlijke Stand geboorte Carolina Elisabeth Bernardina Knelange 1920-1920.....	54
20064: Burgerlijke Stand overlijden Carolina Elisabeth Bernardina Knelange 1920-1920	54
20065: Kerkarchief huwelijk Gerd Heinrich Knelange en Maria Anna Rathers	54
20066: Woonplaatsen Carl Knelange 1861-1947: Hoorn	54
20067: Woonplaatsen Carl Knelange 1861-1947 en gezin: Rijnsaterwoude	55
20068: Woonplaatsen Carl Knelange 1861-1947 en gezin: Rijnsaterwoude	55

20069: Woonplaatsen Carl Knelange 1861-1947 en gezin: Utrecht.....	55
20070: Woonplaatsen Carl Knelange 1861-1947 en gezin: Lith.....	55
20071: Woonplaatsen Carl Knelange 1861-1947: Assen	55
20072: Woonplaatsen Carl Knelange 1861-1947 en gezin: Rijnsaterwoude.....	55
20073: Kerkarchief begraven Johann Gerard Knelange † 1861	56
20074: Kerkarchief doop (onleesbaar) zoon van Bernardus Knelange en Adelheid Dröge	56
20075: Kerkarchief familieregister St. Johannes der Täufer in Markhausen (Knelange)	56

Dit Genealogisch overzicht is een verzameldocument met informatie uit voornamelijk openbare bronnen om zo een historisch beeld te krijgen over de Nederlandse familie Knelange.

De inhoud van dit document kan wijzigen. Sommige secties zijn nog niet voltooid en andere kunnen indien nodig worden bijgewerkt. Bovenaan de pagina staat in de koptekst de meest recente versie van het document vermeld. In dit geval is dat:

v.20240317, wat overeenkomt met 17 maart 2024.

Opmerkingen en aanpassingen graag doorgeven aan:

Dirk-Jan Kraan

Grote Meent 6

3945 GG Cothen

06-13147825

email: dirkjankraan@outlook.com

web: www.zoalstoen.nl

web: <https://www.forever.com/app/users/dirk-jan-kraan/>

Van oorsprong Duits bloed

Bepaalde familienamen komen veel voor in Nederland. Denk bijvoorbeeld aan Jansen, de Vries of Bakker. Mijn moeder "Anne-Marie" heeft als meisjesnaam Knelange. Volgens de Nederlandse Familienamenbank kwam deze in 2007 voor bij slechts 47 mensen. Nu zijn het een stuk meer, maar je kan zeggen dat de achternaam Knelange best zeldzaam is. De oorsprong van deze familie ligt in Osterlindern, Duitsland en generaties lang zijn er mensen met deze achternaam te vinden in dit dorpje. Het kerkarchief van de Katholieke Kerk in Lindern, St. Katharina von Siena geeft hier inzicht in. Vanuit de doopakte van **Johann Bernard Knelange 1824-1875** valt op te maken dat zijn vader de volgende naam draagt, **Gerd Heinrich Knelange †1827** en zijn moeder **Maria Anna Rathers** ²⁰⁰⁴².

Terughoudend

Na onderzoek in het kerkarchief, zijn twee oorzaken om terughoudend te zijn met het verstrekken van persoonsgegevens verder terug dan **Johann Bernard Knelange 1824-1875**. Het handschrift liet in deze periode te wensen en in veel gevallen kon de aangever door ongeletterdheid geen controle doen op wat was opgeschreven in het kerkboek.

In het kerkboek van St. Katharina von Siena zijn er meer mensen met de achternaam Knelange te vinden. We weten uit de doopinschrijving van **Johann Bernard Knelange 1824-1875** de naam van zowel de vader **Gerd Heinrich Knelange †1827** en moeder **Maria Anna Rathers**. Met deze informatie vinden we het overlijden van **Gerd Heinrich Knelange †1827** ²⁰⁰⁵⁹. Er is ook een inschrijving uit 1822 van het huwelijk van **Maria Anna Rathers** met een man met de achternaam Knelange, echter dit is niet **Gerd Heinrich Knelange †1827** maar **Johannes Gerardus Knelange** ²⁰⁰⁶⁵. Als hier een fout is gemaakt, dan moet dit worden aangetoond met meer onderzoek. Wellicht kan de Duitse Burgerlijke Stand helpen, maar dan is een bezoek aan het betreffende archief noodzakelijk.

Uit het kerkboek weten we dat **Gerd Heinrich Knelange †1827** op 28-jarige leeftijd is overleden ²⁰⁰⁵⁹. Zijn doopaangifte zal dan rond 1799 zijn geweest en vinden dan ook een inschrijving in

dezelfde kerk en met dezelfde achternaam. Helaas komt de voornaam niet overeen en is daarnaast ook moeilijk te lezen. We merken uit dit document de namen van de ouders op, **Bernardus Knelange** en **Adelheid Dröge**²⁰⁰⁷⁴. Bernardus is dus tot op heden de eerste inwoner van Osterlindern, welke de familienaam Knelange draagt.

Wie tegenwoordig zoekt op LinkedIn op de naam Knelange zal zien dat een grote groep met deze familienaam woonachtig is in Nederland. Men kan stellen dat deze mensen vandaag de dag nakomelingen zijn van **Carl Knelange 1861-1947**.

Ik weet dat mijn opa **Everhardus Johannes Maria "Eef" Knelange 1918-2010** tijdens een vakantie in Duitsland een poging heeft gewaagd om in contact te komen met familie. De mensen die hij sprak ontkenden dit te zijn en geen binding te hebben met de Nederlandse tak. Dit kan goed kloppen, want wie bijvoorbeeld een blik werpt in het familieregister van St. Johannes der Täufer in Markhausen kan zien dat ook hier een groep mensen met de achternaam Knelange heeft geleefd²⁰⁰⁷⁵. Als laatste hierop kan ik melden dat er een Duitse familie Knelange geëmigreerd is naar de Verenigde Staten van Amerika om daar een beter bestaan op te bouwen.

Om te bepalen of iemand verre familie is zou een DNA test kunnen helpen, want het vaststellen via het kerkarchief is ingewikkeld door schrijffouten en het interpreteren van het handschrift vereist kundigheid.

Carl Knelange, statig gekleed, grote snor en pijpenkrullen

De Nederlandse tak stamt af van 1 persoon, namelijk **Carl Knelange 1861-1947**. Zijn nationaliteit Duitser, geboren in Osterlindern en vertrok al op jonge leeftijd naar het westen om een nieuw bestaan op te bouwen. In de periode 1850-1870 verlieten veel vrijgezelle mannen de omgeving van Lindern om aan de militaire dienstplicht te ontkomen.

Helaas is er is weinig bekend over de eerste periode in Duitsland. Nu kerkarchieven digitaal zijn gemaakt, is er wel meer bekend over zijn directe familie. Zo blijkt hij bijvoorbeeld nog een zus te hebben en is zijn moeder voor een tweede keer is getrouwd na het overlijden van zijn vader.

Carl Knelange, zijn voorkomen indrukwekkend, statig geklede man, grote snor en pijpenkrullen zorgden ervoor dat hij als bijnaam -het spook- kreeg. Als Manufacturier of koopman verhuisde hij meerdere keren, van Assen naar Alkemade, Medemblik, Lith, Utrecht en uiteindelijk Rijnsaterwoude. Hij trouwde met zijn eerste vrouw **Theresia Clara Hermes 1865-1907** en het jonge paar vestigden zich in Alkemade. Het gezin kende veel verdriet, van de 10 kinderen overleden er 6 op jonge leeftijd. Theresia Clara Hermes overleed in 1907 op slechts 41-jarige leeftijd. Carl bleef achter met jonge kinderen, maar gelukkig niet voor lang.

Toch zag het er in eerste instantie niet rooskleurig uit op een frisse donderdag in november 1908, de dag van het huwelijk van Carl Knelange met zijn tweede vrouw, de Warmondse **Clasina van Winsen 1883-1972**. Bij het ophalen van zijn aanstaande vrouw van de boot brak hij zijn knie en zag geen mogelijkheid om naar het gemeentehuis te komen. Gelukkig met een verklaring van de dokter en goedkeuring van de ambtenaar van de Burgerlijke Stand is hij bij uitzondering in zijn eigen huis in Rijnsaterwoude getrouwd. De kinderen uit zijn eerste huwelijk hebben in het begin moeten wennen aan Clasina en in het bijzonder haar jonge leeftijd. Ze was pas 25 jaar toen ze huwde met een man van 21 jaar ouder! Later sprak **Zr. M. Genova 1897-1998** nog vol dankbaarheid over haar tweede moeder en de tijd die ze besteedde aan haar en haar zusje Dien, later **Zr. Carolus 1901-1992**.

Persoonskaart Gerd Heinrich Knelange †1827

Gerd Heinrich Knelange is geboren rond 1799. Hij is overleden op 18-03-1827 in Osterlindern, DE en begraven op 20-03-1827 in Lindern, DE ²⁰⁰⁵⁹. Hij trouwde met **Maria Anna Rathers**.

Kinderen van Gerd Heinrich en Maria Anna:

- **Johann Bernard Knelange 1824-1875**, geboren op 26-05-1824 in Osterlindern, DE. Hij is gedoopt op 28-05-1824 in Lindern, DE ²⁰⁰⁴². Johann Bernard is overleden op 11-02-1875 in Osterlindern, DE, 50 jaar oud. Hij is begraven op 15-02-1875 in Lindern, DE ²⁰⁰⁴⁶.
- **Johann Heinrich Knelange 1826-1851**, geboren op 02-05-1826 in Osterlindern, DE. Hij is gedoopt op 04-05-1826 in Lindern, DE ²⁰⁰⁴⁷. Johann Heinrich is overleden op 09-02-1851 in Lindern, DE, 24 jaar oud. Hij is begraven op 13-02-1851 in Lindern, DE ²⁰⁰⁵⁸.

Persoonskaart Johann Bernard Knelange 1824-1875

Johann Bernard Knelange is geboren op 26-05-1824 in Osterlindern, DE en gedoopt op 28-05-1824 in Lindern, DE, zoon van **Gerd Heinrich Knelange †1827** en **Maria Anna Rathers 1798-1856** ²⁰⁰⁴². Johann Bernard is overleden op 11-02-1875 in Osterlindern, DE, 50 jaar oud en begraven op 15-02-1875 in Lindern, DE ²⁰⁰⁴⁶. Hij trouwde, 33 jaar oud, op 17-09-1857 in Lindern, DE met **Maria Carolina Hagen 1827-1892**, 30 jaar oud ²⁰⁰⁴³.

Kinderen van Johann Bernard en Maria Carolina:

- **Maria Anna Knelange (1858)**, geboren op 28-05-1858 in Osterlindern, DE en gedoopt op 29-05-1858 in Lindern, DE ²⁰⁰⁴⁴. Maria is overleden.
- **Carl Knelange 1861-1947**, geboren op 26-11-1861 in Osterlindern, DE en gedoopt op 27-11-1861 in Lindern, DE ²⁰⁰¹⁹. Hij is overleden op 09-08-1947 in Rijnsaterwoude, NL, 85 jaar oud ²⁰⁰²⁰.

Persoonskaart Carl Knelange 1861-1947

- Zijn voornaam is ook geschreven als Karl of Karel.

Carl Knelange is geboren op 26-11-1861 in Osterlindern, DE, zoon van **Johann Bernard Knelange 1824-1875** en **Maria Carolina Hagen 1827-1892**. Hij is gedoopt op 27-11-1861 in Lindern, DE ²⁰⁰¹⁹. Carl is overleden op 09-08-1947 in Rijnsaterwoude, NL, 85 jaar oud ²⁰⁰²⁰.

Beroep: Winkelbediende, Manufacturier en Handelaar in steenkolen.

Carl:

(1) trouwde, 28 jaar oud, op 28-05-1890 in Medemblik, NL met **Theresia Clara Hermes 1865-1907**, 24 jaar oud ^{20021, 20022}.

(2) trouwde, 46 jaar oud, op 19-11-1908 in Rijnsaterwoude, NL met **Clasina van Winsen 1883-1972**, 25 jaar oud ²⁰⁰²³.

Kinderen van Carl en Theresia Clara:

- **Johan Bernard Joseph "Ben" Knelange 1891-1966**, geboren op 02-03-1891 in Alkemade, NL ²⁰⁰²⁴. Ben is overleden op 04-05-1966, 75 jaar oud.
- **Eduard Julius Heinrich Knelange 1892-1893**, geboren op 02-11-1892 in Alkemade, NL ²⁰⁰²⁶. Eduard is overleden op 28-03-1893 in Alkemade, NL, 4 maanden oud ²⁰⁰²⁷.
- **Maria Carolina Elisabeth Knelange 1893-1894**, geboren op 14-09-1893 in Alkemade, NL ²⁰⁰²⁸. Maria is overleden op 30-01-1894 in Alkemade, NL, 4 maanden oud ²⁰⁰²⁹.

- **Clemens August Anton Knelange 1894-1894**, geboren op 29-11-1894 in Alkemade, NL ²⁰⁰³⁰. Clemens is overleden op 09-12-1894 in Alkemade, NL, 10 dagen oud ²⁰⁰³¹.
- **Carolina Euphemia Maria "Zr. M. Genoveva" Knelange 1897-1998**, geboren op 27-05-1897 in Lith, NL ²⁰⁰³². Zr. M. Genoveva is overleden op 03-05-1998 in Sittard, NL, 100 jaar oud.
- **Joseph Hendrik Maria "Josef" Knelange 1898-1920**, geboren op 06-10-1898 in Lith, NL ²⁰⁰³³. Josef is overleden op 21-03-1920 in Medemblik, NL, 21 jaar oud ²⁰⁰³⁵.
- **Clementine Bernardina Maria "Zr. Carolus" Knelange 1901-1992**, geboren op 03-02-1901 in Utrecht, NL ²⁰⁰⁴⁹. Zr. Carolus is overleden op 11-09-1992, 91 jaar oud.
- **Elisabeth Maria Jacoba "Lies" Knelange 1902-1919**, geboren op 18-08-1902 in Utrecht, NL ²⁰⁰⁵⁰. Elisabeth is overleden op 09-03-1919 in Rijnsaterwoude, NL, 16 jaar oud ²⁰⁰⁵¹.
- **Clemens August Antonius Knelange 1904-1905**, geboren op 20-07-1904 in Rijnsaterwoude, NL ²⁰⁰⁵². Clemens is overleden op 04-01-1905 in Rijnsaterwoude, NL, 5 maanden oud ²⁰⁰⁵³.
- **Caroline Maria Anthonia Knelange 1907-1907**, geboren op 15-05-1907 in Rijnsaterwoude, NL ²⁰⁰⁵⁴. Caroline is overleden op 24-05-1907 in Rijnsaterwoude, NL, 9 dagen oud ²⁰⁰⁵⁵.

Kinderen van Carl en Clasina:

- **Theresia Clara Johanna "Clara" Knelange 1909-1961**, geboren op 10-07-1909 in Rijnsaterwoude, NL ²⁰⁰³⁷. Clara is overleden op 02-09-1961 in Vinkeveen en Waverveen, NL 52 jaar oud ²⁰⁰⁶⁰.
- **Euphemia Cornelia Bernardina "Cor" Knelange 1911-1994**, geboren op 27-07-1911 in Rijnsaterwoude, NL ²⁰⁰³⁸. Cor is overleden op 18-05-1994 in Haarlem, NL, 82 jaar oud.
- **Everardus Johannes Mathias "Jan" Knelange 1913-1997**, geboren op 24-11-1913 in Rijnsaterwoude, NL ²⁰⁰⁴⁰. Jan is overleden op 15-07-1997 in Leiderdorp, NL, 83 jaar oud. Hij trouwde, in 1949 in Alkemade, NL met **Theodora Maria Johanna "Do" Verdel**.
- **Herman Reinhard Josep "Rein" Knelange 1916-1987**, geboren op 02-01-1916 in Rijnsaterwoude, NL ²⁰⁰³⁹. Hij is overleden op 12-02-1987 in Leimuiden, NL, 71 jaar oud.
- **Everhardus Johannes Maria "Eef" Knelange 1918-2010**, geboren op 14-06-1918 in Rijnsaterwoude, NL ²⁰⁰⁴¹. Eef is overleden op 30-11-2010 in Oude-Wetering, NL, 92 jaar oud.
- **Carolina Elisabeth Bernardina Knelange 1920-1920**, geboren op 05-11-1920 in Rijnsaterwoude, NL ²⁰⁰⁶³. Carolina is overleden op 13-12-1920 in Rijnsaterwoude, NL, 1 maand oud ²⁰⁰⁶⁴.
- **Cornelia Elisabeth Maria "Lies" Knelange 1921-1990**, geboren op 02-12-1921 in Rijnsaterwoude, NL ²⁰⁰⁶¹. Lies is overleden op 31-08-1990 in Venlo, NL, 68 jaar oud.

- **Johannes Joseph Maria Knelange 1924-1928**, geboren op 20-02-1924 in Rijnsaterwoude, NL. Johannes is overleden op 06-06-1928 in Rijnsaterwoude, NL, 4 jaar oud ²⁰⁰³⁶.
- **Elisabeth Carolina Franciscus Knelange 1925-1927**, geboren op 11-03-1925 in Rijnsaterwoude, NL. Elisabeth is overleden op 11-12-1927 in Rijnsaterwoude, NL, 2 jaar oud ²⁰⁰³⁴.

Woonplaatsen

Datum	Woonplaats	Adres	Document
1861	Osterlindern, DE	Onbekend	-
1880	Assen, NL	Huizing A352 bij weduwe Schwarte	20071
1884	Hoorn, NL	-	20066
1890	Alkemade, NL	Huizing D.124.k	20048
1897	Lith, NL	Huizing B44, C28	20070
1900	Utrecht, NL	Bollenhofschestraat 108	20069
1903	Rijnsaterwoude, NL	(Huizing 51, 44, 54 and 53) en Dorpsstraat 56	20045
1909	"	"	20072
1910	"	"	20062
1910	"	"	20068
1935-1938	"	Heerenweg 56	20067



Het gezin van Carl Knelange 1861-1947 en Clasina van Winsen 1883-1972 in de tuin van het huis aan de Herenweg in Rijnsaterwoude.

v.l.n.r.:

Achterste rij: Theresia Clara Johanna "Clara" 1909-1961, Herman Reinhard Josep "Rein" 1916-1987, Clementine Bernardina Maria "Dien" 1901-1992 later "Zr. Carolus" (dochter uit 1e huwelijk), Everardus Johannes Matthias "Jan" 1913-1997, Euphemia Cornelia Bernardina "Cor" 1911-1994 en Everhardus Johannes Maria "Eef" 1918-2010. Voorste rij: Carl Knelange 1861-1947, Cornelia Elisabeth Maria "Lies" 1921-1990 en Clasina van Winsen 1883-1972.





Carl Knelange 1861-1947 als vroom Katholiek, tijdens de processie in Kevelaar, lopende links vooraan met de pet in de hand. Hij was altijd goed te herkennen aan zijn kapsel en zijn kenmerkende snor. Ten tijde van de foto was hij ongeveer 75 jaar oud. Jaartal 1939.





Carl Knelange 1861-1947 (rechts) ging om met prominenten uit het dorp en omgeving. Hier is hij bij de Rijnsaterwoudse kermis van 1925 met o.a. burgemeester J.A. Bakhuizen (links). Hij wist zich bij gelegenheden correct te kleden getuigen hier zijn nette donkere pak met hoge hoed. Je kon dit wel van hem verwachten als manufacturer met kennis van de laatste mode.





Deze foto van een groep mannen (waarschijnlijk middenstanders) is gemaakt tijdens een retraite in het St. Clemens Retraitehuis te Noordwijk. In het midden van de foto zit Carl Knelange 1861-1947, duidelijk te herkennen aan zijn imposante snor en opvallende verschijning. Dankzij deze kenmerken verdiende hij de bijnaam "het spook".





Theresia Clara Hermes 1865-1907





Clasina van Winsen 1883-1972



Persoonskaart Johan Bernard Joseph "Ben" Knelange 1891-1966

Johan Bernard Joseph "Ben" Knelange is geboren op 02-03-1891 in Alkemade, NL, zoon van **Carl Knelange 1861-1947** en **Theresia Clara Hermes 1865-1907**²⁰⁰²⁴. Ben is overleden op 04-05-1966, 75 jaar oud. Hij trouwde, 31 jaar oud, op 24-08-1922 in Monnickendam, NL met **Elisabeth Maria Antonia "Lies" Hengholt 1904-1992**, 18 jaar oud²⁰⁰²⁵.

Kinderen van Ben en Elisabeth Maria Antonia:

- Lucia Clara Maria "Lucia" Knelange 1923-2002
- Karel Heinrich Joseph "Karel" Knelange 1927 - 2023
- Heinrich Wilhelm Joseph "Hen" Knelange 1930-2018
- Joseph Bernard Maria "Joop" Knelange (1933)
- Clara Clasina Theresia "Clara" Knelange 1935-2022
- Klazina Maria Antonia "Clasien" Knelange 1936-2021
- Maria Elisabeth Theresia "Ria" Knelange 1936-1997
- Euphemia Bernadina Maria "Emmy" Knelange (1943)
- Bernard Jozef Maria "Ben" Knelange (1945)
- Yvonne Knelange (1947)

(Foto's volgen later)

Persoonskaart Eduard Julius Heinrich Knelange 1892-1893

Eduard Julius Heinrich Knelange is geboren op 02-11-1892 in Alkemade, NL, zoon van **Carl Knelange 1861-1947** en **Theresia Clara Hermes 1865-1907**²⁰⁰²⁶. Eduard Julius Heinrich is overleden op 28-03-1893 in Alkemade, NL, 4 maanden oud²⁰⁰²⁷.

Persoonskaart Maria Carolina Elisabeth Knelange 1893-1894

Maria Carolina Elisabeth Knelange is geboren op 14-09-1893 in Alkemade, NL, dochter van **Carl Knelange 1861-1947** en **Theresia Clara Hermes 1865-1907**²⁰⁰²⁸. Maria Carolina Elisabeth is overleden op 30-01-1894 in Alkemade, NL, 4 maanden oud²⁰⁰²⁹.

Persoonskaart Clemens August Anton Knelange 1894-1894

Clemens August Anton Knelange is geboren op 29-11-1894 in Alkemade, NL, zoon van **Carl Knelange 1861-1947** en **Theresia Clara Hermes 1865-1907**²⁰⁰³⁰. Clemens August Anton is overleden op 09-12-1894 in Alkemade, NL, 10 dagen oud²⁰⁰³¹.

Persoonskaart Carolina Euphemia Maria "Zr. Genoveva" Knelange 1897-1998

Carolina Euphemia Maria "Zr. M. Genoveva" Knelange is geboren op 27-05-1897 in Lith, NL, dochter van **Carl Knelange 1861-1947** en **Theresia Clara Hermes 1865-1907**²⁰⁰³². Zr. M. Genoveva is overleden op 03-05-1998 in Sittard, NL, 100 jaar oud.

Zr. M. Genoveva was kloosterzuster Karmelietessen en als "econome" verantwoordelijk voor de financiën.



In de verschillende huizen van de Zusters Karmelietessen is Zr. Genoveva 1897-1998 econome geweest. Hoezeer zij met dit ambt vergroeid was, bleek wel uit haar eerst woorden toen ze na een operatie uit de narcose ontwaakte: "ik ben de zuster van de centen!"





Zr. Genoveva
1897-1998 heeft
zich 25 jaar lang
ingezet in het
Sint
Jozefkinderhuis
te Haarlem voor
kinderen en
tienaers, die thuis
niet meer
terecht konden,
vanwege
problemen.



Persoonskaart Joseph Hendrik Maria "Josef" Knelange 1898-1920

Joseph Hendrik Maria "Josef" Knelange is geboren op 06-10-1898 in Lith, NL, zoon van **Carl Knelange 1861-1947** en **Theresia Clara Hermes 1865-1907**²⁰⁰³³. Joseph is overleden op 21-03-1920 in Medemblik, NL, 21 jaar oud²⁰⁰³⁵.

Beroep: Manufacturier



Tot aan zijn dood in 1920 werkte Joseph Hendrik Maria "Josef" Knelange 1898-1920 in het bedrijf van oom "August" Poggemann. Zijn oom was getrouwd met tante Theresia Euphemia "Femia" Hermes en runde een "manufacturen" bedrijf in Medemblik.



Persoonskaart Clementine Bernardina Maria "Zr. Carolus" Knelange 1901-1992

Clementine Bernardina Maria "Zr. Carolus" Knelange is geboren op 03-02-1901 in Utrecht, NL, dochter van **Carl Knelange 1861-1947** en **Theresia Clara Hermes 1865-1907**²⁰⁰⁴⁹. Zr. Carolus is overleden op 11-09-1992, 91 jaar oud.

Zr. Carolus was kloosterzuster Zusters Franciscanessen.

Clementine Bernardina Maria "Zr. Carolus"
Knelange 1901-1992



Persoonskaart Elisabeth Maria Jacoba "Lies" Knelange 1902-1919

Elisabeth Maria Jacoba "Lies" Knelange is geboren op 18-08-1902 in Utrecht, NL, dochter van **Carl Knelange 1861-1947** en **Theresia Clara Hermes 1865-1907**²⁰⁰⁵⁰. Lies is overleden op 09-03-1919 in Rijnsaterwoude, NL, 16 jaar oud²⁰⁰⁵¹.

Persoonskaart Clemens August Antonius Knelange 1904-1905

Clemens August Antonius Knelange is geboren op 20-07-1904 in Rijnsaterwoude, NL, zoon van **Carl Knelange 1861-1947** en **Theresia Clara Hermes 1865-1907**²⁰⁰⁵². Clemens August Antonius is overleden op 04-01-1905 in Rijnsaterwoude, NL, 5 maanden oud²⁰⁰⁵³.

Persoonskaart Caroline Maria Anthonia Knelange 1907-1907

Caroline Maria Anthonia Knelange is geboren op 15-05-1907 in Rijnsaterwoude, NL, dochter van **Carl Knelange 1861-1947** en **Theresia Clara Hermes 1865-1907**²⁰⁰⁵⁴. Caroline Maria Anthonia is overleden op 24-05-1907 in Rijnsaterwoude, NL, 9 dagen oud²⁰⁰⁵⁵.

Persoonskaart Theresia Clara Johanna "Clara" Knelange 1909-1961

Theresia Clara Johanna "Clara" Knelange is geboren op 10-07-1909 in Rijnsaterwoude, NL, dochter van **Carl Knelange 1861-1947** en **Clasina van Winsen 1883-1972** ²⁰⁰³⁷. Clara is overleden op 02-09-1961 in Vinkeveen en Waverveen, NL, 52 jaar oud ²⁰⁰⁶⁰. Zij trouwde, 34 jaar oud, op 16-05-1944 in Rijnsaterwoude, NL met **Gerardus van Tol**, 36 jaar oud ²⁰⁰⁵⁷.

Kinderen van Clara en Gerardus:

- **Marian van Tol 1947-2020**
- **Jan van Tol (1949)**
- **Gé van Tol (1952)**



Persoonskaart Euphemia Cornelia Bernardina "Cor" Knelange 1911-1994

Euphemia Cornelia Bernardina "Cor" Knelange is geboren op 27-07-1911 in Rijnsaterwoude, NL, dochter van **Carl Knelange 1861-1947** en **Clasina van Winsen 1883-1972** ²⁰⁰³⁸. Cor is overleden op 18-05-1994 in Haarlem, NL, 82 jaar oud. Zij trouwde, 29 jaar oud, op 04-06-1941 in Rijnsaterwoude, NL met **Wilhelmus Maria "Wim" Janssen**, 28 jaar oud ²⁰⁰⁵⁶.

Kinderen van Cor en Wim:

- Peter Janssen (1942)
- Karel Janssen (1943)
- Wim Janssen (1944)
- Ineke Janssen (1945)
- Jola Janssen (1946)
- Herman Janssen (1949)
- Frank Janssen (1951)
- Cor Janssen (1951)
- Lia Janssen (1953)

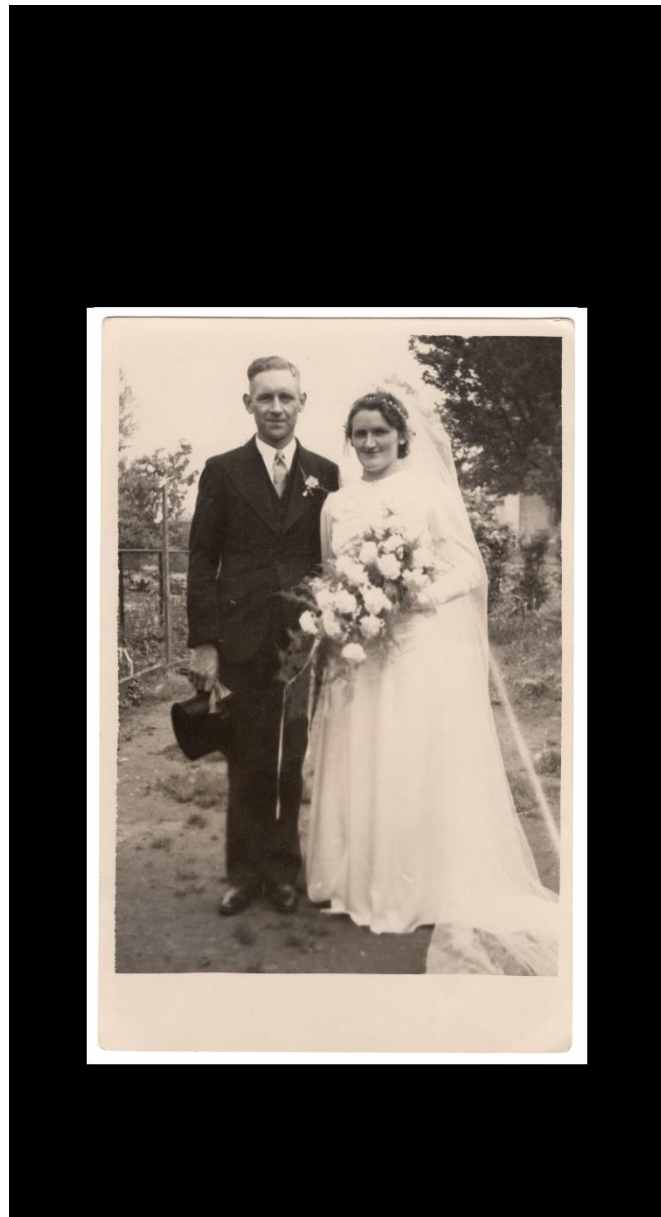

Persoonskaart Everardus Johannes Mathias "Jan" Knelange 1913-1997

Everardus Johannes Mathias "Jan" Knelange is geboren op 24-11-1913 in Rijnsaterwoude, NL, zoon van **Carl Knelange 1861-1947** en **Clasina van Winsen 1883-1972** ²⁰⁰⁴⁰. Jan is overleden op 15-07-1997 in Leiderdorp, NL, 83 jaar oud. Hij trouwde, in 1949 in Alkemade, NL met **Theodora Maria Johanna "Do" Verdel**.

Kinderen van Jan en Do:

- Carl Knelange (1949)
- Wies Knelange (1950)
- Hans Knelange (1951)
- Suzanne Knelange (1953)
- Paul Knelange (1956)
- Peter Knelange (onbekend)

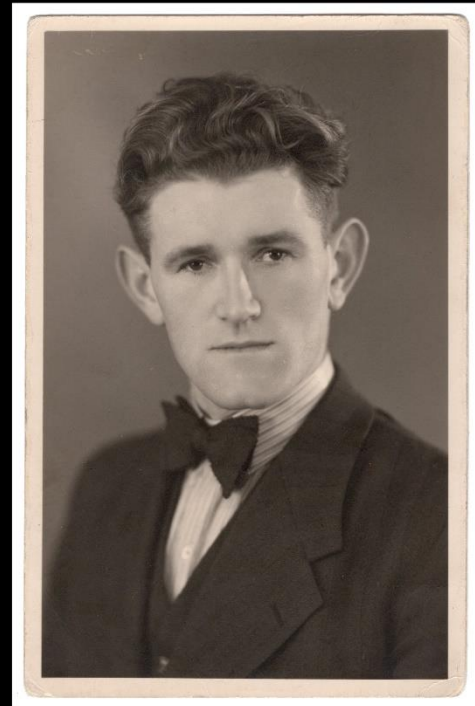



Huwelijksfoto van Everardus Johannes Mathias "Jan" Knelange 1913-1997 en Theodora Maria Johanna "Do" Verdel. De huwelijksvoltrekking werd gehouden in 1949 te Alkemade, NL.



Persoonskaart Herman Reinhard Josep "Rein" Knelange 1916-1987

Herman Reinhard Josep "Rein" Knelange is geboren op 02-01-1916 in Rijnsaterwoude, NL, zoon van **Carl Knelange 1861-1947** en **Clasina van Winsen 1883-1972** ²⁰⁰³⁹. Hij is overleden op 12-02-1987 in Leimuiden, NL, 71 jaar oud.

Rein:

(1) trouwde met **Johanna Koek 1924-1950**.

(2) trouwde, 38 jaar oud, op 13-07-1954 in Leimuiden, NL met **Margaretha Bosman 1919-1990**, 34 jaar oud.

Kinderen van Rein en Johanna:

- **Ine Knelange (1950)**

Kinderen van Rein en Margaretha:

- **Carl Knelange (1955)**
- **Marjan Knelange (1956)**

Herman Reinhard Josep "Rein" Knelange 1916-1987

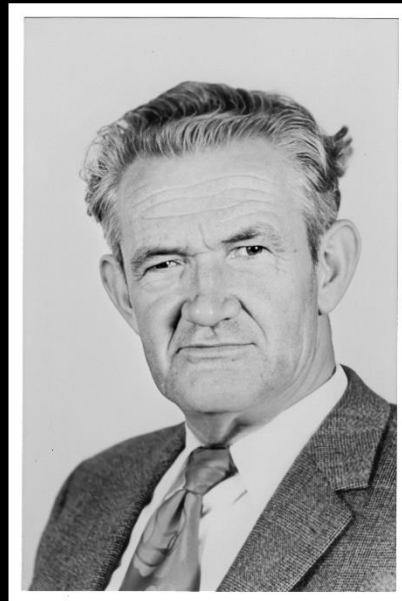



Huwelijksfoto van Herman Reinhard
Josep "Rein" Knelange 1916-1987 en
Johanna Koek.



Huwelijksfoto van Herman Reinhard
Josep "Rein" Knelange 1916-1987 en
Margaretha Bosman. De huwelijks-
voltrekking werd gehouden op 13 juli
1954 te Leimuiden, NL.



Persoonskaart Everhardus Johannes Maria "Eef" Knelange 1918-2010

Everhardus Johannes Maria "Eef" Knelange is geboren op 14-06-1918 in Rijnsaterwoude, NL, zoon van **Carl Knelange 1861-1947** en **Clasina van Winsen 1883-1972**²⁰⁰⁴¹. Eef is overleden op 30-11-2010 in Oude-Wetering, NL, 92 jaar oud. Hij trouwde, 30 jaar oud, op 17-06-1948 in Sassenheim, NL met **Johanna "Hanny" Rozenbroek 1925-2007**, 23 jaar oud.

Beroep: Servicemonteur autobussen en Werkplaatschef.

Kinderen van Eef en Hanny:

- **Carl Knelange (1951)**
- **Anne-Marie Knelange 1954-2013**
- **Evert Knelange (1959)**



Everhardus Johannes Maria "Eef" Knelange 1918-2010 heeft (als monteur) onderdelen van een beschadigde B17 gedomonteerd, voor hergebruik in de oorlog. De Amerikaanse bommenwerper had aan de Vriezenweg van Leimuiden en Rijnsaterwoude een noodlanding gemaakt.





Huwelijksfoto van Everhardus Johannes Maria "Eef" Knelange 1918-2010 en Johanna "Hanny" Rozenbroek 1925-2007. De huwelijksvoltrekking werd gehouden te Sassenheim, op 17 juni 1948.



Persoonskaart Carolina Elisabeth Bernardina Knelange 1920-1920

Carolina Elisabeth Bernardina Knelange is geboren op 05-11-1920 in Rijnsaterwoude, NL, dochter van **Carl Knelange 1861-1947** en **Clasina van Winsen 1883-1972** ²⁰⁰⁶³. Carolina Elisabeth Bernardina is overleden op 13-12-1920 in Rijnsaterwoude, NL, 1 maand oud ²⁰⁰⁶⁴.

Persoonskaart Cornelia Elisabeth Maria "Lies" Knelange 1921-1990

Cornelia Elisabeth Maria "Lies" Knelange is geboren op 02-12-1921 in Rijnsaterwoude, NL, dochter van **Carl Knelange 1861-1947** en **Clasina van Winsen 1883-1972** ²⁰⁰⁶¹. Lies is overleden op 31-08-1990 in Venlo, NL, 68 jaar oud. Zij trouwde, 24 jaar oud, op 08-08-1946 in Rijnsaterwoude, NL met **Nicolaas Petrus "Niek" Overdevest**, 28 jaar oud.

Kinderen van Lies en Niek:

- **Barbara "Barri" Overdevest (1947)**
- **Ine Overdevest (1948)**
- **Annelies Overdevest (1949)**
- **Carl Overdevest (1951)**
- **Niek Overdevest (1955)**
- **Ria Overdevest (1958)**
- **Chris Overdevest (1960)**



Cornelia Elisabeth Maria
"Lies" Knelange 1921-1990





Huwelijksfoto van Nicolaas Petrus "Niek" Overdevest en Cornelia Elisabeth Maria "Lies" Knelange 1921-1990. De huwelijksvoltrekking werd gehouden te Rijnsaterwoude op 08 augustus 1946.



Persoonskaart Johannes Joseph Maria Knelange 1924-1928

Johannes Joseph Maria Knelange is geboren op 20-02-1924 in Rijnsaterwoude, NL, zoon van **Carl Knelange 1861-1947** en **Clasina van Winsen 1883-1972**. Johannes Joseph Maria is overleden op 06-06-1928 in Rijnsaterwoude, NL, 4 jaar oud ²⁰⁰³⁶.

Persoonskaart Elisabeth Carolina Franciscus Knelange 1925-1927

Elisabeth Carolina Franciscus Knelange is geboren op 11-03-1925 in Rijnsaterwoude, NL, dochter van **Carl Knelange 1861-1947** en **Clasina van Winsen 1883-1972**. Elisabeth Carolina Franciscus is overleden op 11-12-1927 in Rijnsaterwoude, NL, 2 jaar oud ²⁰⁰³⁴.

Bronnen

	<p>20019: Kerkarchief dopen Carl Knelange 1861-1947 <i>Matricula Online - Lindern, St. Katharina von Siena</i></p>	20019
	<p>20020: Burgerlijke Stand overlijden Carl Knelange 1861-1947 <i>WieWasWie.nl – Burgerlijke Stand Nederland</i></p>	20020
	<p>20021: Burgerlijke Stand huwelijk Carl Knelange en Theresia Clara Hermes <i>WieWasWie.nl – Burgerlijke Stand Nederland</i></p>	20021
	<p>20022: Burgerlijke Stand huwelijks bijlagen Carl Knelange en Theresia Clara Hermes <i>Familysearch.org – Burgerlijke Stand Nederland</i></p>	20022
	<p>20023: Burgerlijke Stand huwelijk Carl Knelange en Clasina van Winsen <i>WieWasWie.nl – Burgerlijke Stand Nederland</i></p>	20023
	<p>20024: Burgerlijke Stand geboorte Johan Bernard Joseph "Ben" Knelange 1891-1966 <i>WieWasWie.nl – Burgerlijke Stand Nederland</i></p>	20024

	<p>20025: Burgerlijke Stand huwelijk Johan Bernard Joseph "Ben" Knelange en Elisabeth Maria Antonia "Lies" Hengholt <i>WieWasWie.nl – Burgerlijke Stand Nederland</i></p> <p style="text-align: right;">20025</p>
	<p>20026: Burgerlijke Stand geboorte Eduard Julius Heinrich Knelange 1892-1893 <i>WieWasWie.nl – Burgerlijke Stand Nederland</i></p> <p style="text-align: right;">20026</p>
	<p>20027: Burgerlijke Stand overlijden Eduard Julius Heinrich Knelange 1892-1893 <i>WieWasWie.nl – Burgerlijke Stand Nederland</i></p> <p style="text-align: right;">20027</p>
	<p>20028: Burgerlijke Stand geboorte Maria Carolina Elisabeth Knelange 1893-1894 <i>WieWasWie.nl – Burgerlijke Stand Nederland</i></p> <p style="text-align: right;">20028</p>
	<p>20029: Burgerlijke Stand overlijden Maria Carolina Elisabeth Knelange 1893-1894 <i>WieWasWie.nl – Burgerlijke Stand Nederland</i></p> <p style="text-align: right;">20029</p>
	<p>20030: Burgerlijke Stand geboorte Clemens August Anton Knelange 1894-1894 <i>WieWasWie.nl – Burgerlijke Stand Nederland</i></p> <p style="text-align: right;">20030</p>

	<p>20031: Burgerlijke Stand overlijden Clemens August Knelange Anton 1894-1894 <i>WieWasWie.nl – Burgerlijke Stand Nederland</i></p> <p style="text-align: right;">20031</p>
	<p>20032: Burgerlijke Stand geboorte Carolina Euphemia Maria "Zr. M. Genoveva" Knelange 1897-1998 <i>WieWasWie.nl – Burgerlijke Stand Nederland</i></p> <p style="text-align: right;">20032</p>
	<p>20033: Burgerlijke Stand geboorte Joseph Hendrik Maria "Josef" Knelange 1898-1920 <i>WieWasWie.nl – Burgerlijke Stand Nederland</i></p> <p style="text-align: right;">20033</p>
	<p>20034: Burgerlijke Stand overlijden Elisabeth Carolina Franciscus Knelange 1925-1927 <i>WieWasWie.nl – Burgerlijke Stand Nederland</i></p> <p style="text-align: right;">20034</p>
	<p>20035: Burgerlijke Stand overlijden Joseph Hendrik "Josef" Knelange 1898-1920 <i>WieWasWie.nl – Burgerlijke Stand Nederland</i></p> <p style="text-align: right;">20035</p>
	<p>20036: Burgerlijke Stand overlijden Johannes Joseph Maria Knelange 1924-1928 <i>WieWasWie.nl – Burgerlijke Stand Nederland</i></p> <p style="text-align: right;">20036</p>

<p>FOREVER®</p> 	<p>20037: Burgerlijke Stand geboorte Theresia Clara Johanna "Clara" Knelange 1909-1961 <i>WieWasWie.nl – Burgerlijke Stand Nederland</i></p> <p style="text-align: right;">20037</p>
<p>FOREVER®</p> 	<p>20038: Burgerlijke Stand geboorte Euphemia Cornelia Bernardina "Cor" Knelange 1911-1994 <i>WieWasWie.nl – Burgerlijke Stand Nederland</i></p> <p style="text-align: right;">20038</p>
<p>FOREVER®</p> 	<p>20039: Burgerlijke Stand geboorte Herman Reinhard Josep "Rein" Knelange 1916-1987 <i>WieWasWie.nl – Burgerlijke Stand Nederland</i></p> <p style="text-align: right;">20039</p>
<p>FOREVER®</p> 	<p>20040: Burgerlijke Stand geboorte Everardus Johannes Mathias "Jan" Knelange 1913-1997 <i>WieWasWie.nl – Burgerlijke Stand Nederland</i></p> <p style="text-align: right;">20040</p>
<p>FOREVER®</p> 	<p>20041: Burgerlijke Stand geboorte Everhardus Johannes Maria "Eef" Knelange 1918-2010 <i>WieWasWie.nl – Burgerlijke Stand Nederland</i></p> <p style="text-align: right;">20041</p>
<p>FOREVER®</p> 	<p>20042: Kerkarchief doop Johann Bernard Knelange 1824-1875 <i>Matricula Online - Lindern, St. Katharina von Siena</i></p> <p style="text-align: right;">20042</p>



<p>FOREVER®</p> 	<p>20043: Kerkarchief huwelijk Johann Bernard Knelange en Maria Carolina Hagen <i>Matricula Online - Lindern, St. Katharina von Siena</i></p> <p style="text-align: right;">20043</p>
<p>FOREVER®</p> 	<p>20044: Kerkarchief doop Maria Anna Knelange (1858) <i>Matricula Online - Lindern, St. Katharina von Siena</i></p> <p style="text-align: right;">20044</p>
<p>FOREVER®</p> 	<p>20045: Woonplaatsen Carl Knelange 1861-1947 en gezin: Rijnsaterwoude <i>Erfgoedleiden.nl - Burgerlijke Stand</i></p> <p style="text-align: right;">20045</p>
<p>FOREVER®</p> 	<p>20046: Kerkarchief begraven Johann Bernard Knelange 1824-1875 <i>Matricula Online - Lindern, St. Katharina von Siena</i></p> <p style="text-align: right;">20046</p>
<p>FOREVER®</p> 	<p>20047: Kerkarchief doop Johann Heinrich Knelange 1826-1851 <i>Matricula Online - Lindern, St. Katharina von Siena</i></p> <p style="text-align: right;">20047</p>
<p>FOREVER®</p> 	<p>20048: Woonplaatsen Carl Knelange 1861-1947 en gezin: Alkemade <i>Erfgoedleiden.nl - Burgerlijke Stand</i></p> <p style="text-align: right;">20048</p>

	<p>20049: Burgerlijke Stand geboorte Clementine Bernardina Maria "Zr. Carolus" Knelange 1901-1992 <i>WieWasWie.nl – Burgerlijke Stand Nederland</i></p>
	<p>20050: Burgerlijke Stand geboorte Elisabeth Maria Jacoba Knelange 1902-1919 <i>WieWasWie.nl – Burgerlijke Stand Nederland</i></p>
	<p>20051: Burgerlijke Stand overlijden Elisabeth Maria Jacoba Knelange 1902-1919 <i>WieWasWie.nl – Burgerlijke Stand Nederland</i></p>
	<p>20052: Burgerlijke Stand geboorte Clemens August Antonius Kneange 1904-1905 <i>WieWasWie.nl – Burgerlijke Stand Nederland</i></p>
	<p>20053: Burgerlijke Stand overlijden Clemens August Antonius Knelange 1904-1905 <i>WieWasWie.nl – Burgerlijke Stand Nederland</i></p>
	<p>20054: Burgerlijke Stand geboorte Caroline Maria Anthonia Knelange 1907-1907 <i>WieWasWie.nl – Burgerlijke Stand Nederland</i></p>

	<p>20055: Burgerlijke Stand overlijden Caroline Maria Anthonia Knelange 1907-1907 <i>WieWasWie.nl – Burgerlijke Stand Nederland</i></p> <p style="text-align: right;">20055</p>
	<p>20056: Burgerlijke Stand huwelijk Wilhelmus Maria "Wim" Janssen en Euphemia Cornelia Bernardina "Cor" Knelange <i>WieWasWie.nl – Burgerlijke Stand Nederland</i></p> <p style="text-align: right;">20056</p>
	<p>20057: Burgerlijke Stand huwelijk Gerardus van Tol en Theresia Clara Johanna "Clara" Knelange <i>WieWasWie.nl – Burgerlijke Stand Nederland</i></p> <p style="text-align: right;">20057</p>
	<p>20058: Kerkarchief begraven Johann Heinrich Knelange 1826-1851 <i>Matricula Online - Lindern, St. Katharina von Siena</i></p> <p style="text-align: right;">20058</p>
	<p>20059: Kerkarchief begraven Gerd Heinrich Knelange †1827 <i>Matricula Online - Lindern, St. Katharina von Siena</i></p> <p style="text-align: right;">20059</p>
	<p>20060: Burgerlijke Stand overlijden Theresia Clara Johanna "Clara" Knelange 1909-1961 <i>WieWasWie.nl – Burgerlijke Stand Nederland</i></p> <p style="text-align: right;">20060</p>

	<p>20061: Burgerlijke Stand geboorte Cornelia Elisabeth Maria 'Lies" Knelange 1921-1990 <i>WieWasWie.nl – Burgerlijke Stand Nederland</i></p>	<p>20061</p>
	<p>20062: Woonplaatsen Carl Knelange 1861-1947 en gezin: Rijnsaterwoude <i>Erfgoedleiden.nl - Burgerlijke Stand</i></p>	<p>20062</p>
	<p>20063: Burgerlijke Stand geboorte Carolina Elisabeth Bernardina Knelange 1920-1920 <i>WieWasWie.nl – Burgerlijke Stand Nederland</i></p>	<p>20063</p>
	<p>20064: Burgerlijke Stand overlijden Carolina Elisabeth Bernardina Knelange 1920-1920 <i>WieWasWie.nl – Burgerlijke Stand Nederland</i></p>	<p>20064</p>
	<p>20065: Kerkarchief huwelijk Gerd Heinrich Knelange en Maria Anna Rathers <i>Matricula Online - Lindern, St. Katharina von Siena</i></p>	<p>20065</p>
	<p>20066: Woonplaatsen Carl Knelange 1861-1947: Hoorn <i>WieWasWie.nl – Burgerlijke Stand Nederland</i></p>	<p>20066</p>

	<p>20067: Woonplaatsen Carl Knelange 1861-1947 en gezin: Rijnsaterwoude <i>Erfgoedleiden.nl - Burgerlijke Stand</i></p> <p style="text-align: right;">20067</p>
	<p>20068: Woonplaatsen Carl Knelange 1861-1947 en gezin: Rijnsaterwoude <i>Erfgoedleiden.nl - Burgerlijke Stand</i></p> <p style="text-align: right;">20068</p>
	<p>20069: Woonplaatsen Carl Knelange 1861-1947 en gezin: Utrecht <i>WieWasWie.nl – Burgerlijke Stand Nederland</i></p> <p style="text-align: right;">20069</p>
	<p>20070: Woonplaatsen Carl Knelange 1861-1947 en gezin: Lith <i>WieWasWie.nl – Burgerlijke Stand Nederland</i></p> <p style="text-align: right;">20070</p>
	<p>20071: Woonplaatsen Carl Knelange 1861-1947: Assen <i>WieWasWie.nl – Burgerlijke Stand Nederland</i></p> <p style="text-align: right;">20071</p>
	<p>20072: Woonplaatsen Carl Knelange 1861-1947 en gezin: Rijnsaterwoude <i>Erfgoedleiden.nl - Burgerlijke Stand</i></p> <p style="text-align: right;">20072</p>

	<p>20073: Kerkarchief begraven Johann Gerard Knelange † 1861 <i>Matricula Online - Lindern, St. Katharina von Siena</i></p>
	<p>20074: Kerkarchief doop (onleesbaar) zoon van Bernardus Knelange en Adelheid Dröge <i>Matricula Online - Lindern, St. Katharina von Siena</i></p>
	<p>20075: Kerkarchief familieregister St. Johannes der Täufer in Markhausen (Knelange) <i>Matricula Online – Markhausen, St. Johannes der Täufer</i></p>

20073

20074

20075